



บันทึกข้อความ

ส่วนราชการ กลุ่มบริหารงานทั่วไป โรงพยาบาลบางไทร โทร. ๐ ๓๖๔๖ ๑๐๓๙ ต่อ ๑๐๒

ที่ พง ๐๐๓๓.๙๐๖/ ๑๐๒๘ วันที่ ๗ ธันวาคม ๒๕๖๕

เรื่อง รายงานผลการใช้เงินบำรุงโรงพยาบาลบางไทร ประจำปีงบประมาณ พ.ศ. ๒๕๖๕

เรียน ผู้อำนวยการโรงพยาบาลบางไทร

ต้นเรื่อง

ตามที่รัฐบาลกำหนดให้หน่วยงานภาครัฐดำเนินการตามหลักเกณฑ์การประเมินคุณธรรมและความโปร่งใสการดำเนินงานของหน่วยงานภาครัฐ (Integrity and Transparency Assessment-ITA) และตามตัวชี้วัดที่ ๒ : การจัดซื้อจัดจ้างและการบริหารพัสดุของหน่วยงานรัฐ ต้องก่อให้เกิดประโยชน์สูงสุด หน่วยงานรัฐ และสอดคล้องกับหลักการ คุ่มค่า โปร่งใส มีประสิทธิภาพและประสิทธิผล และตรวจสอบได้ และป้องกันปัญหาทุจริต ได้นั้น

ข้อเท็จจริง

โรงพยาบาลบางไทร จังหวัดพิจิตร ได้จัดทำรายงานผลการใช้เงินบำรุงโรงพยาบาลบางไทร ประจำปีงบประมาณ พ.ศ. ๒๕๖๕ จากข้อมูลการแผนการใช้เงินบำรุง โดยกลุ่มบริหารงานทั่วไป โรงพยาบาลบางไทร เพื่อให้ทราบผลการใช้เงินบำรุงโรงพยาบาลบางไทร ภายใต้การควบคุม กำกับ ติดตาม ดูแลการใช้เงินบำรุงของโรงพยาบาลบางไทรให้เป็นไปตามแผนเงินบำรุงโรงพยาบาลบางไทร

ข้อพิจารณา

เห็นควรนำรายงานผลการวิเคราะห์ผลการใช้เงินบำรุงโรงพยาบาลบางไทร ประจำปีงบประมาณ พ.ศ. ๒๕๖๕ ขึ้นเผยแพร่บนเว็บไซต์ของหน่วยงาน

ข้อเสนอ

จึงเรียนมาเพื่อโปรดพิจารณา หากเห็นชอบโปรดลงนามในผลการใช้เงินบำรุงโรงพยาบาลบางไทร ประจำปีงบประมาณ พ.ศ. ๒๕๖๕ และเห็นควรอนุญาตให้เผยแพร่ผลการใช้เงินบำรุงโรงพยาบาลบางไทร ประจำปีงบประมาณ พ.ศ. ๒๕๖๕ บนเว็บไซต์ของโรงพยาบาลบางไทร และบอร์ดประชาสัมพันธ์ของโรงพยาบาลบางไทรที่แนบเสนอมาร่วมนี้



(นางพัชรกัญญ์ ชีร์รัตนบุรี)
นักจัดการงานทั่วไปชำนาญการ

(นางอนุภรณ์ กำลังดี)

พยาบาลวิชาชีพชำนาญการพิเศษ รักษาการในตำแหน่ง
ผู้อำนวยการโรงพยาบาลบางไทร

รายงานผลการใช้เงินบำรุงโรงพยาบาลบางไทร
ประจำปีงบประมาณ พ.ศ. ๒๕๖๕

โรงพยาบาลบางไทร จังหวัดพิจิตร ได้จัดทำรายงานผลการใช้เงินบำรุงโรงพยาบาลบางไทร ประจำปีงบประมาณ พ.ศ. ๒๕๖๕ จากข้อมูลการแผนการใช้เงินบำรุง โดยกลุ่มบริหารงานทั่วไป โรงพยาบาลบางไทร เพื่อให้ทราบผลกาใช้เงินบำรุงโรงพยาบาลบางไทร ภายใต้การควบคุม กำกับ ติดตาม ดูแลการใช้เงินบำรุงของโรงพยาบาลบางไทรให้เป็นไปตามแผนเงินบำรุงโรงพยาบาลบางไทร

๑.สรุปผลการใช้เงินบำรุงโรงพยาบาลบางไทร

ในปีงบประมาณ พ.ศ. ๒๕๖๕ ตั้งแต่เดือนตุลาคม ๒๕๖๔ - กันยายน ๒๕๖๕ โรงพยาบาลบางไทรได้ดำเนินการใช้จ่ายเงินบำรุง ดำเนินการแล้วเสร็จภายในปีงบประมาณ ๒๕๖๕ เป็นเงิน ๑๕,๒๑๖,๘๙๙.๖๗ บาท(สิบห้าล้านสองแสนหนึ่งหมื่นหกพันแปดร้อยเก้าสิบเก้าบาทหกสิบบเจ็ดสตางค์) ดังต่อไปนี้

๑.๑ ผลการใช้เงินบำรุงโรงพยาบาลบางไทร ประจำปีงบประมาณ ๒๕๖๕ โดยเปรียบเทียบระหว่างค่าใช้จ่ายที่ได้รับอนุมัติตามแผนเงินบำรุง เป็นเงิน ๑๙,๓๓๘,๕๗๗.๕๕ บาท กับค่าใช้จ่ายที่ใช้จริง เป็นเงิน ๑๕,๒๑๖,๘๙๙.๖๗ บาท

ผลการใช้เงินเงินบำรุงโรงพยาบาลบางไทร
ประจำปีงบประมาณ 2565 (ตุลาคม 64 - กันยายน 65)

ลำดับที่	หมวดรายจ่าย	รายการ	ค่าใช้จ่ายที่ได้รับอนุมัติตามแผน	ค่าใช้จ่ายที่ใช้จริง	ร้อยละของการใช้จริง
1	ค่าจ้าง	- ค่าจ้างพนักงานกระทรวงสาธารณสุข	1,968,750.00	1,950,232.15	
		- ค่าจ้างลูกจ้างชั่วคราว	293,880.00	221,450.00	
		- ค่าจ้างเหมาทำความสะอาด	198,240.00	197,500.00	
		- ค่าจ้างเหมาวาดแผนไทย	432,000.00	195,220.00	
		รวมค่าจ้าง		2,892,870.00	2,564,402.15
2	ค่าตอบแทน	- ค่าเวรป่วย-ตึก	350,400.00	264,720.00	
		- ค่าปฏิบัติงานนอกเวลา	3,154,160.00	2,983,885.00	
		- เงินเพิ่มพิเศษ	480,000.00	180,000.00	
		- ค่าตอบแทน ฉบับ 11	2,780,400.00	1,856,000.00	
		รวมค่าตอบแทน		6,764,960.00	5,284,605.00
3	ค่าใช้จ่าย	- ค่าใช้จ่ายด้านการฝึกอบรม(ตามโครงการ)	100,275.00	413,407.00	
		- ค่าใช้จ่ายเดินทางไปราชการ	802,000.00	119,620.00	
		- ค่าซ่อมแซมครุภัณฑ์สิ่งก่อสร้าง	1,275,500.00	702,250.00	
		- ค่าซ่อมแซมครุภัณฑ์สำนักงาน	199,000.00	171,720.00	
		- ค่าซ่อมแซมครุภัณฑ์งานบ้านงานครัว	20,000.00	1,170.00	
		- ค่าซ่อมแซมครุภัณฑ์ยานพาหนะและขนส่ง	57,000.00	56,510.00	
		- ค่าซ่อมแซมครุภัณฑ์การแพทย์	243,500.00	140,000.00	
		- ค่าซ่อมแซมครุภัณฑ์คอมพิวเตอร์	50,000.00	19,614.00	
		- ค่าซ่อมแซมครุภัณฑ์อื่น ๆ	15,000.00	133,470.00	
		- ค่าจ้างเหมาดูแลบำรุงรักษาสวนหย่อม	137,280.00	139,840.00	
- ค่าจ้างเหมาบำรุงรักษาเชิงป้องกัน(แผนบำรุงรักษาประจำปี)	161,900.00	54,113.00			

		- ค่าจ้างเหมาบริการ(ขยะติดเชื้อ)	72,000.00	48,500.00	
		- ค่าจ้างเหมาบริการ(แลปฟีนปลอม)	300,000.00	216,832.75	
		- ค่าส่งตรวจทางห้องปฏิบัติการ รพ.ตป.(สิทธิเบิกได้)	80,000.00	59,600.00	
		- ค่าส่งตรวจทางห้องปฏิบัติการ รพ.ตป.(โควิดพม่า)	500,000.00	400,000.00	
		- ค่าส่งตรวจทางห้องปฏิบัติการตรวจสอบภาพแรงงานต่างด้าว	75,000.00	-	
		- ค่าจ้างเหมาบริการอื่น	100,000.00	247,704.00	
		- ค่าใช้สอยอื่น(ค่าเช่าเครื่องถ่ายภาพเอกสาร,ค่าระบบGPS,ค่าประกันภัย,ค่าธรรมเนียม)	87,900.00	98,674.10	
		- เงินสมทบกองทุนประกันสังคมส่วนของนายจ้าง	127,531.50	68,895.00	
		- เงินสมทบกองทุนสำรองเลี้ยงชีพพนักงานและเจ้าหน้าที่รัฐ	15,000.00	13,035.60	
		- เงินค่าตอบแทน พตส.(เงินนอกงบประมาณ)	12,000.00	-	
		รวมค่าใช้จ่าย	4,430,886.50	3,104,955.45	20.405
4	ค่าวัสดุ	- วัสดุสำนักงาน	124,506.00	106,311.00	
		- วัสดุคอมพิวเตอร์	95,948.00	64,350.00	
		- วัสดุงานบ้านงานครัว	169,202.00	168,604.21	
		- วัสดุยานพาหนะและขนส่ง	39,000.00	-	
		- วัสดุเชื้อเพลิงและหล่อลื่น	219,000.00	146,112.00	
		- วัสดุไฟฟ้าและวิทยุ	23,000.00	4,500.00	
		- วัสดุการแต่งกาย	74,250.00	52,385.00	
		- วัสดุก่อสร้าง	30,000.00	16,779.74	
		- วัสดุอื่น	26,725.00	14,079.74	
		- วัสดุทางการแพทย์	132,590.00	12,865.00	
		- ค่ายา (เบิกรพ.ตป.)	1,211,867.27	1,155,466.48	
		- ค่ายา(จัดซื้อเอง)	295,870.00	47,922.70	
		- ค่าเวชภัณฑ์มีโซยา (เบิกรพ.ตป.)	562,458.78	303,160.00	
		- ค่าวัสดุทันตกรรม(ซื้อเอง)	500,000.00	470,193.00	
		- วัสดุวิทยาศาสตร์การแพทย์(เบิก รพ.ตป.)	91,454.00	105,954.10	
		- วัสดุวิทยาศาสตร์การแพทย์(ซื้อเอง)	300,240.00	292,033.00	
		- วัสดุทางการแพทย์(x-ray)	20,000.00	21,930.00	
		รวมค่าวัสดุ	3,916,111.05	2,982,645.97	19.601
5	ค่าสาธารณูปโภค	- ค่าไฟฟ้า	800,000.00	847,969.17	
		- ค่าบริการอินเทอร์เน็ต,ค่าโทรศัพท์	40,000.00	48,403.93	
		- ค่าไปรษณีย์	8,000.00	4,939.00	
		- ค่าน้ำประปา	500.00	140.00	
		รวมค่าสาธารณูปโภค	848,500.00	901,452.10	5.924
6	ค่าครุภัณฑ์	- ครุภัณฑ์การแพทย์	47,700.00	45,429.00	
		- ครุภัณฑ์คอมพิวเตอร์	114,500.00	90,000.00	
		- ครุภัณฑ์สำนักงาน	51,100.00	38,510.00	
		- ครุภัณฑ์งานบ้านงานครัว	31,950.00	6,900.00	
		รวมครุภัณฑ์	245,250.00	180,839.00	1.188
7	ค่าสิ่งก่อสร้าง	หลังคาต้านหน้าอาคาร OPD	240,000.00	198,000.00	
		รวมสิ่งก่อสร้าง	240,000.00	198,000.00	1.301
		รวมค่าใช้จ่ายทั้งหมด	19,338,577.55	15,216,899.67	100.00

แผนภูมิแสดงภาพรวมผลการใช้เงินบำรุงโรงพยาบาลบางไทร

ประจำปีงบประมาณ ๒๕๖๕

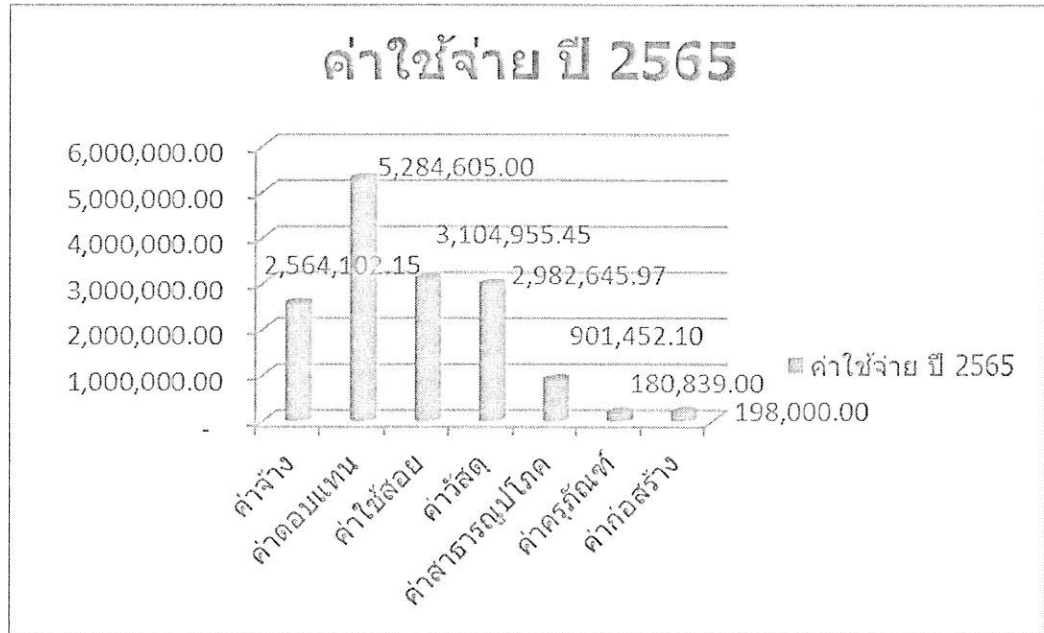

แผนภูมิแสดงภาพรวมผลการใช้เงินบำรุงโรงพยาบาลบางไทร (ร้อยละ)

ประจำปีงบประมาณ ๒๕๖๕

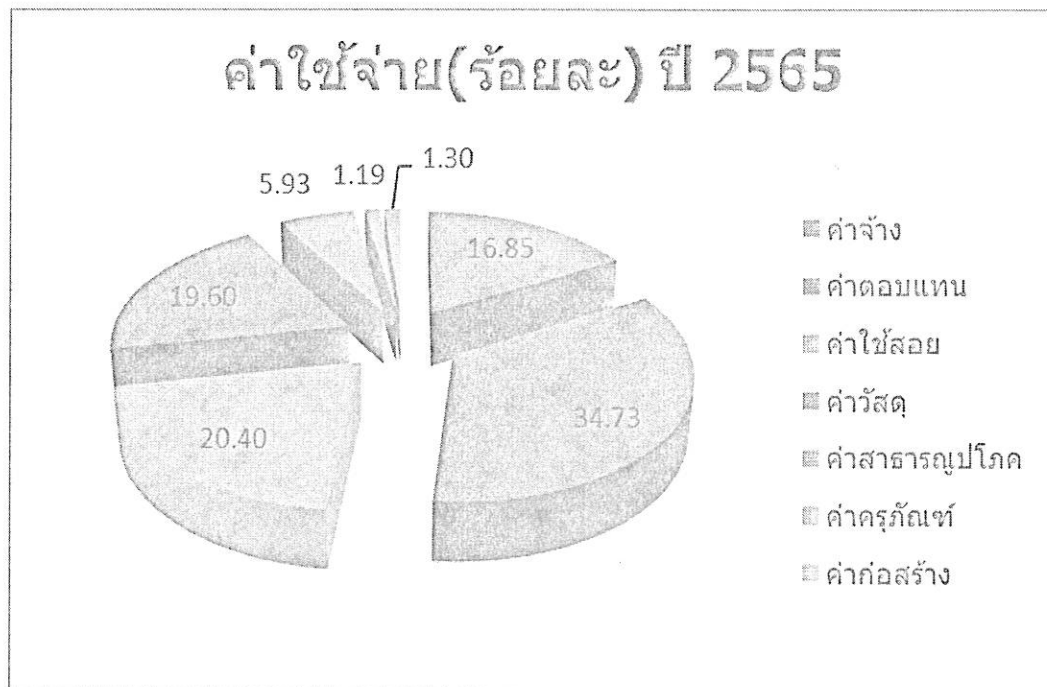

๑.๒ ผลการใช้จ่ายเงินบำรุงโรงพยาบาลบางไทร ประจำปีงบประมาณ ๒๕๖๕ โดยเปรียบเทียบผลต่างคงเหลือระหว่างค่าใช้จ่ายที่ได้รับอนุมัติตามแผนเงินบำรุง กับค่าใช้จ่ายที่ใช้จ่ายจริง เป็นเงิน ๔,๑๒๑,๖๗๗.๘๘ บาท

ผลการใช้เงินบำรุงโรงพยาบาลบางไทร
ประจำปีงบประมาณ 2565 (ตุลาคม 64 - กันยายน 65)

ลำดับที่	หมวดรายจ่าย	รายการ	จำนวนเงินที่ได้รับอนุมัติตามแผน	จำนวนเงินที่ใช้จ่ายจริง	ผลต่าง	ร้อยละของผลต่าง
1	ค่าจ้าง	- ค่าจ้างพนักงานกระทรวงสาธารณสุข	1,968,750.00	1,950,232.15	18,517.85	
		- ค่าจ้างลูกจ้างชั่วคราว	293,880.00	221,450.00	72,430.00	
		- ค่าจ้างเหมาทำความสะอาด	198,240.00	197,500.00	740.00	
		- ค่าจ้างเหมาหมวดแผนไทย	432,000.00	195,220.00	236,780.00	
		รวมค่าจ้าง	2,892,870.00	2,564,402.15	328,467.85	7.969
2	ค่าตอบแทน	- ค่าเวรป่วย-ตึก	350,400.00	264,720.00	85,680.00	
		- ค่าปฏิบัติงานนอกเวลา	3,154,160.00	2,983,885.00	170,275.00	
		- เงินเพิ่มพิเศษ	480,000.00	180,000.00	300,000.00	
		- ค่าตอบแทน ฉบับ 11	2,780,400.00	1,856,000.00	924,400.00	
		รวมค่าตอบแทน	6,764,960.00	5,284,605.00	1,480,355.00	35.916
3	ค่าใช้จ่าย	- ค่าใช้จ่ายด้านการฝึกอบรม(ตามโครงการ)	100,275.00	413,407.00	- 313,132.00	
		- ค่าใช้จ่ายเดินทางไปราชการ	802,000.00	119,620.00	682,380.00	
		- ค่าซ่อมแซมครุภัณฑ์สิ่งก่อสร้าง	1,275,500.00	702,250.00	573,250.00	
		- ค่าซ่อมแซมครุภัณฑ์สำนักงาน	199,000.00	171,720.00	27,280.00	
		- ค่าซ่อมแซมครุภัณฑ์งานบ้านงานครัว	20,000.00	1,170.00	18,830.00	
		- ค่าซ่อมแซมครุภัณฑ์ยานพาหนะและขนส่ง	57,000.00	56,510.00	490.00	
		- ค่าซ่อมแซมครุภัณฑ์การแพทย์	243,500.00	140,000.00	103,500.00	
		- ค่าซ่อมแซมครุภัณฑ์คอมพิวเตอร์	50,000.00	19,614.00	30,386.00	
		- ค่าซ่อมแซมครุภัณฑ์อื่น ๆ	15,000.00	133,470.00	- 118,470.00	
		- ค่าจ้างเหมาดูแลบำรุงรักษาสวนหย่อม	137,280.00	139,840.00	- 2,560.00	
		- ค่าจ้างเหมาบำรุงรักษาเชิงป้องกัน(แผนบำรุงรักษาประจำปี)	161,900.00	54,113.00	107,787.00	
		- ค่าจ้างเหมาบริการ(ขยะติดเชื้อ)	72,000.00	48,500.00	23,500.00	
		- ค่าจ้างเหมาบริการ(แลปหินปปลอม)	300,000.00	216,832.75	83,167.25	
		- ค่าส่งตรวจทางห้องปฏิบัติการ รพ.ตป.(สีหิเบ็กได้)	80,000.00	59,600.00	20,400.00	
		- ค่าส่งตรวจทางห้องปฏิบัติการ รพ.ตป.(โควิทหมา)	500,000.00	400,000.00	100,000.00	
		- ค่าส่งตรวจทางห้องปฏิบัติการตรวจสุขภาพแรงงานต่างด้าว	75,000.00	-	75,000.00	
		- ค่าจ้างเหมาบริการอื่น	100,000.00	247,704.00	- 147,704.00	
		- ค่าใช้จ่ายอื่น(ค่าเช่าเครื่องถ่ายเอกสาร,ค่าระบบGPS,ค่าประกันภัย,ค่าธรรมเนียม)	87,900.00	98,674.10	- 10,774.10	
		- เงินสมทบกองทุนประกันสังคมส่วนของนายจ้าง	127,531.50	68,895.00	58,636.50	
		- เงินสมทบกองทุนสำรองเลี้ยงชีพพนักงานและเจ้าหน้าที่รัฐ	15,000.00	13,035.60	1,964.40	
- เงินค่าตอบแทน พตส.(เงินนอกงบประมาณ)	12,000.00	-	12,000.00			
รวมค่าใช้จ่าย	4,430,886.50	3,104,955.45	1,325,931.05	32.170		
4	ค่าวัสดุ	- วัสดุสำนักงาน	124,506.00	106,311.00	18,195.00	
		- วัสดุคอมพิวเตอร์	95,948.00	64,350.00	31,598.00	
		- วัสดุงานบ้านงานครัว	169,202.00	168,604.21	597.79	
		- วัสดุยานพาหนะและขนส่ง	39,000.00	-	39,000.00	
		- วัสดุเชื้อเพลิงและหล่อลื่น	219,000.00	146,112.00	72,888.00	
		- วัสดุไฟฟ้าและวิทยุ	23,000.00	4,500.00	18,500.00	
		- วัสดุการแต่งกาย	74,250.00	52,385.00	21,865.00	
		- วัสดุก่อสร้าง	30,000.00	16,779.74	13,220.26	
		- วัสดุอื่น	26,725.00	14,079.74	12,645.26	

		- วัสดุทางการแพทย์	132,590.00	12,865.00	119,725.00	
		- ค่ายา (เบิกรพ.ตป.)	1,211,867.27	1,155,466.48	56,400.79	
		- ค่ายา(จัดซื้อเอง)	295,870.00	47,922.70	247,947.30	
		- ค่าเวชภัณฑ์มีใช้ยา (เบิกรพ.ตป.)	562,458.78	303,160.00	259,298.78	
		- ค่าวัสดุทันตกรรม(ซื้อเอง)	500,000.00	470,193.00	29,807.00	
		- วัสดุวิทยาศาสตร์การแพทย์(เบิก รพ.ตป.)	91,454.00	105,954.10	- 14,500.10	
		- วัสดุวิทยาศาสตร์การแพทย์(ซื้อเอง)	300,240.00	292,033.00	8,207.00	
		- วัสดุทางการแพทย์(x-ray)	20,000.00	21,930.00	- 1,930.00	
		รวมค่าวัสดุ	3,916,111.05	2,982,645.97	933,465.08	22.648
5	ค่าสาธารณูปโภค	- ค่าไฟฟ้า	800,000.00	847,969.17	- 47,969.17	
		- ค่าบริการอินเทอร์เน็ต,ค่าโทรศัพท์	40,000.00	48,403.93	- 8,403.93	
		- ค่าไปรษณีย์	8,000.00	4,939.00	3,061.00	
		- ค่าน้ำประปา	500.00	140.00	360.00	
		รวมค่าสาธารณูปโภค	848,500.00	901,452.10	- 52,952.10	-1.285
6	ค่าครุภัณฑ์	- ครุภัณฑ์การแพทย์	47,700.00	45,429.00	2,271.00	
		- ครุภัณฑ์คอมพิวเตอร์	114,500.00	90,000.00	24,500.00	
		- ครุภัณฑ์สำนักงาน	51,100.00	38,510.00	12,590.00	
		- ครุภัณฑ์งานบ้านงานครัว	31,950.00	6,900.00	25,050.00	
		รวมครุภัณฑ์	245,250.00	180,839.00	64,411.00	1.563
7	ค่าสิ่งก่อสร้าง	หลังคาต้านหน้าอาคาร OPD	240,000.00	198,000.00	42,000.00	
		รวมสิ่งก่อสร้าง	240,000.00	198,000.00	42,000.00	1.019
		รวมค่าใช้จ่ายทั้งหมด	19,338,577.55	15,216,899.67	4,121,677.88	100.00

แผนภูมิแสดงผลต่างของค่าใช้จ่ายที่ได้รับอนุมัติกับค่าใช้จ่ายจริง
ของแผนใช้เงินบำรุงโรงพยาบาลบางไทร ประจำปีงบประมาณ ๒๕๖๕



แผนภูมิแสดงผลต่างของค่าใช้จ่ายที่ได้รับอนุมัติกับค่าใช้จ่ายจริง(ร้อยละ)
ของแผนใช้เงินบำรุงโรงพยาบาลบางไทร ประจำปีงบประมาณ ๒๕๖๕

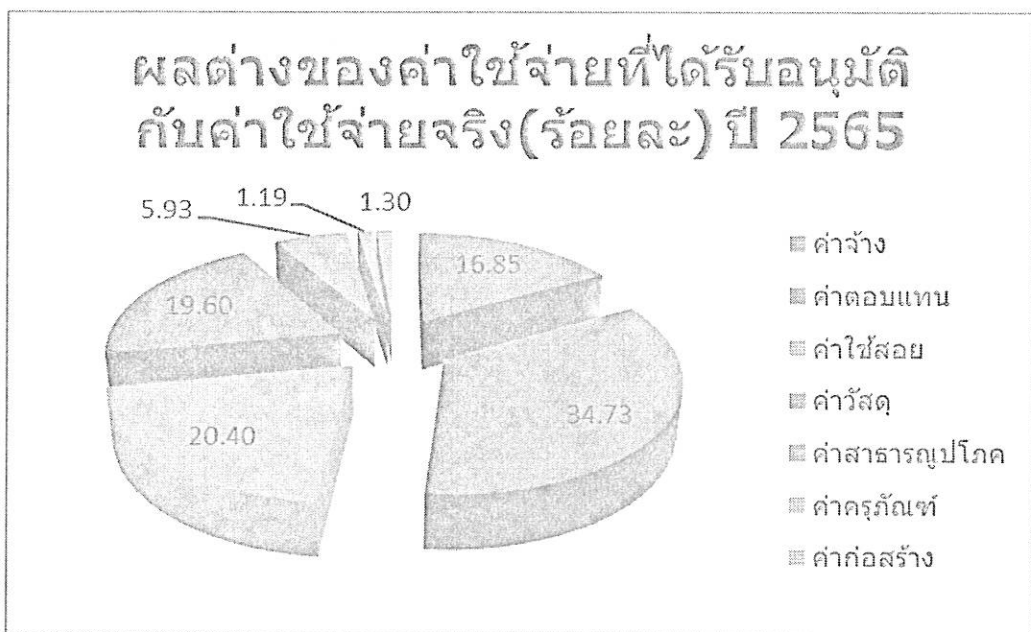

๒.สรุปผลการใช้เงินบำรุงโรงพยาบาลบางไทร ปัญหา อุปสรรค ข้อเสนอแนะ

จากรายงานผลการใช้เงินบำรุงโรงพยาบาลบางไทร ประจำปีงบประมาณ ๒๕๖๕ สามารถสรุปผลการใช้เงินได้ดังต่อไปนี้

สรุปผลการใช้เงินบำรุง ประจำปีงบประมาณ ๒๕๖๕ ดังต่อไปนี้

๑.ค่าใช้จ่ายตามแผนเงินบำรุง ประจำปีงบประมาณ ๒๕๖๕ เป็นเงิน ๑๕,๒๑๖,๘๙๙.๖๗ บาท เมื่อเปรียบเทียบอัตราร้อยละของการใช้เงินบำรุงแต่หมวด จะเห็นได้ว่า ค่าใช้จ่ายที่มากที่สุดคือ หมวดค่าตอบแทน เป็นเงิน ๕,๒๘๔,๖๐๕ บาท คิดเป็นร้อยละ ๓๔.๘๐ รองลงมาเป็นหมวดค่าใช้สอย เป็นเงิน ๓,๑๐๔,๙๕๕.๔๕ บาท คิดเป็นร้อยละ ๒๐.๔๑ ,หมวดค่าจ้าง เป็นเงิน ๒,๕๖๔,๔๐๒.๑๕ บาท คิดเป็นร้อยละ ๑๖.๘๕ และต่ำสุดอยู่ที่หมวดค่าครุภัณฑ์ เป็นเงิน ๑๘๐,๘๓๙ บาท คิดเป็นร้อยละ ๑.๑๙

๒.เมื่อเปรียบเทียบอัตราค่าใช้จ่ายที่ได้รับอนุมัติตามแผนเงินบำรุงประจำปี ๒๕๖๕ กับอัตราค่าใช้จ่ายจริง จะเห็นได้ว่าหมวดค่าตอบแทนมีความคาดเคลื่อนมากที่สุด คือ ๑,๔๘๐,๓๕๕ บาท คิดเป็นร้อยละ ๓๕.๙๒ รองลงมา เป็นหมวดค่าใช้สอย เป็นเงิน ๑,๓๒๕,๙๓๑.๐๕ คิดเป็นร้อยละ ๓๒.๑๗ หมวดค่าวัสดุ เป็นเงิน ๙๓๓,๔๖๕.๐๘ คิดเป็นร้อยละ ๒๒.๖๕ และหมวดที่มีความคาดเคลื่อนน้อยที่สุด คือ หมวดค่าสิ่งก่อสร้าง เป็นเงิน ๔๒,๐๐๐ บาท คิดเป็นร้อยละ ๑.๐๒ และรองลงมาคือหมวดค่าครุภัณฑ์ เป็นเงิน ๖๔,๔๑๑ บาท คิดเป็นร้อยละ ๑.๕๖

ปัญหา อุปสรรค

๑.การจัดทำแผนเงินบำรุงของโรงพยาบาล ไม่มีแบบแผนที่ชัดเจน จัดทำจากการประมาณการของข้อมูล ค่าใช้จ่ายย้อนหลัง แต่ในปีปัจจุบันได้รับงบประมาณส่วนกลางเพิ่มเติมในหมวดค่าตอบแทน จึงทำให้เกิดความคลาดเคลื่อนในการใช้เงินบำรุงตามแผนที่มากที่สุด ส่วนหมวดค่าใช้สอย เป็นค่าใช้จ่ายที่เกิดขึ้นจริงและเป็นค่าใช้จ่ายที่ต้องการปรับปรุงซ่อมแซมต่างๆ แต่ยังไม่ได้นำเงินจัดปรับปรุงซ่อมแซมตามแผนที่วางไว้ จึงส่งผลให้เกิดความคลาดเคลื่อนที่รองลงมา

๒.ขั้นตอนการจัดซื้อจัดจ้าง มีขั้นตอนที่ซับซ้อน มีรายละเอียดในการจัดทำมากยิ่งขึ้น ส่งผลการจัดซื้อจัดจ้างล่าช้า ส่งผลให้ผลการใช้จ่ายเงินบำรุงไม่เป็นไปตามแผนเงินบำรุงที่วางไว้

๓.เจ้าหน้าที่ผู้ปฏิบัติงานบางส่วน ยังไม่ตระหนักที่จะดำเนินการตามแผนที่วางไว้เพื่อให้บรรลุตามแผนที่วางไว้ให้เต็มที่ เต็มความสามารถ

๓.ผลผลิตและผลลัพธ์

ผลผลิตและผลลัพธ์บรรลุตามวัตถุประสงค์ที่กำหนดไว้ในแผนการใช้เงินบำรุงประจำปี ๒๕๖๕ เพื่อเป็นแนวทางในการดำเนินการใช้จ่ายเงินบำรุง ให้สอดคล้องกับนโยบายและยุทธศาสตร์ของโรงพยาบาล และเพื่อประโยชน์กับทางราชการอย่างมีประสิทธิภาพและมีประสิทธิผล



(นางอุมากร กำลั้งดี)

พยาบาลวิชาชีพชำนาญการพิเศษ รักษาการในตำแหน่ง

ผู้อำนวยการโรงพยาบาลบางไทร



(นางพัชรกัญญา ธีร์รัตนบุรี)

นักจัดการงานทั่วไปชำนาญการ

แบบฟอร์มการเผยแพร่ข้อมูลผ่านเว็บไซต์ของหน่วยงานในราชการบริหารส่วนกลาง

โรงพยาบาลบางไทร สำนักงานสาธารณสุขจังหวัดพังงา

ตามประกาศสำนักงานปลัดกระทรวงสาธารณสุข

เรื่อง แนวทางการเผยแพร่ข้อมูลต่อสาธารณะผ่านเว็บไซต์ของหน่วยงาน พ.ศ.๒๕๖๑

แบบฟอร์มการเผยแพร่ข้อมูลผ่านเว็บไซต์ของหน่วยงานในสังกัดสำนักงานปลัดกระทรวงสาธารณสุข	
ชื่อหน่วยงาน : โรงพยาบาลบางไทร สำนักงานสาธารณสุขจังหวัดพังงา	
วัน/เดือน/ปี : ๑๖ ธันวาคม ๒๕๖๕	
หัวข้อ : การเปิดเผยข้อมูลข่าวสารหน้าเวปไซต์โรงพยาบาลบางไทรให้เป็นปัจจุบัน	
รายละเอียดข้อมูล ๑.แผนปฏิบัติการเครือข่ายสุขภาพโรงพยาบาลบางไทร ประจำปี ๒๕๖๕	
๒.ผลการดำเนินงานตามแผนปฏิบัติการเครือข่ายสุขภาพ ประจำปี ๒๕๖๕	
๓.แผนเงินบำรุงโรงพยาบาลบางไทร ประจำปี ๒๕๖๖	
๔.ผลการใช้เงินบำรุงโรงพยาบาลบางไทร ประจำปี ๒๕๖๕	
Link ภายนอก : ไม่มี	
หมายเหตุ	
.....	
ผู้รับผิดชอบการให้ข้อมูล พัชรกัญญ์ ธีร์รัตนบุรี (นางพัชรกัญญ์ ธีร์รัตนบุรี) หัวหน้ากลุ่มบริหารทั่วไป วันที่ ๑๖ ธ.ค.๖๕	ผู้อนุมัติรับรอง อุมารณ์ กำลังดี (นางอุมารณ์ กำลังดี) ผู้อำนวยการโรงพยาบาลบางไทร(นายแพทย์) รักษาการในตำแหน่งผู้อำนวยการโรงพยาบาลบางไทร วันที่ ๑๖ ธ.ค.๖๕
ผู้รับผิดชอบการนำข้อมูลขึ้นเผยแพร่ ปภักร สนธิ (นายปภักร สนธิ) เจ้าพนักงานสาธารณสุขชำนาญงาน วันที่ ๑๖ ธ.ค.๖๕	